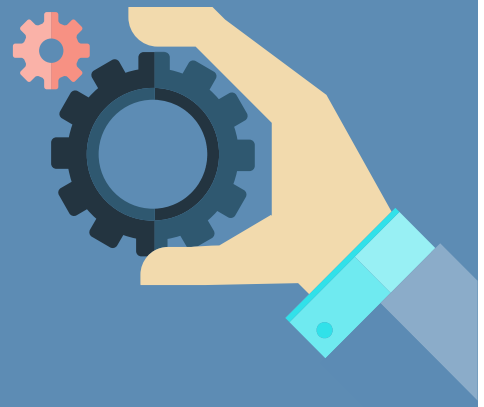

CAP-planen 2023–2027 Rådgivningstjänsten

tiina.malm@gov.fi

jussi.javanainen@ruokavirasto.fi

Finlands CAP-plan 2023–2027

- Kommissionen godkände Finlands CAP-plan den 31 augusti 2022.

- Under förhandlingarna var kommissionen intresserad av samarbete mellan rådgivare och forskare samt av att sprida ny kunskap.
  - Upprätthålla och utveckla rådgivarnas kompetens
  - AKIS-koppling
  - AgriHubi

Medfinansieras av Europeiska unionen

Nätverksplatform
www.maaseutuverkosto.fi/sv/agrihubi

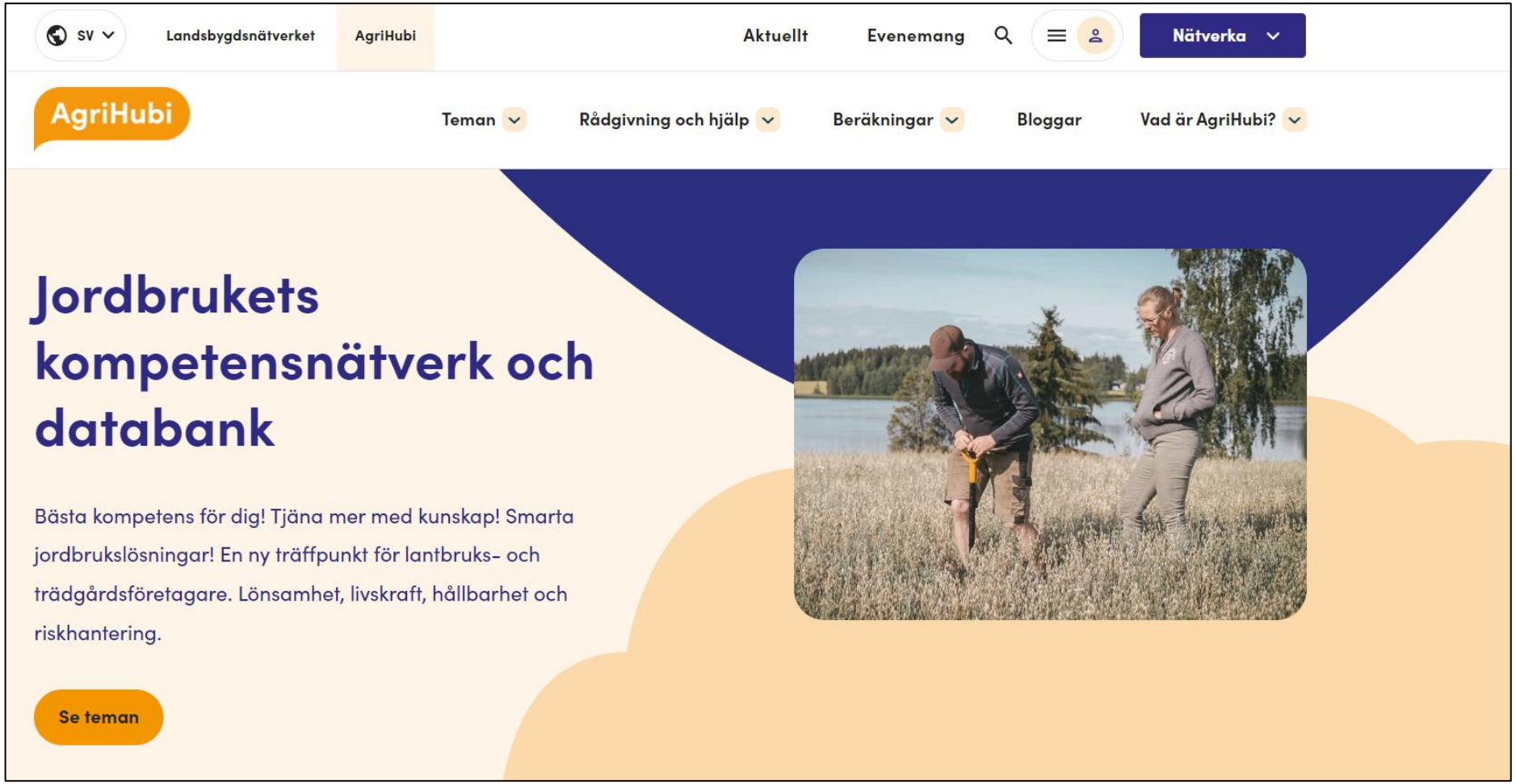

landsbygd·fi

Medfinansieras av Europeiska unionen

CAP-plan

Rådgivningstjänsten

1/3

- Rådgivningstjänsten är en övergripande åtgärd inom CAP-planen med koppling till alla särskilda mål. Den är obligatorisk för medlemsländerna.
- I skäl 50 i CAP-förordningen finns en heltäckande beskrivning och i artikel 15 en lång förteckning över skyldigheterna.
- I korthet: Rådgivningstjänsten omfattar ekonomiska, miljömässiga och sociala frågor, och den förmedlar även ny information om forskning och innovationer. Koppling till AKIS (kunskaps- och innovationssystem).
- De innehållsmässiga skyldigheterna utvidgas till att omfatta bl.a. ett digitalt näringsämnesverktyg, inriktning av produktionen så att den motsvarar konsumenternas förväntningar, en social dimension samt biosäkerhet.

landsbygd·fi
Medfinansieras av Europeiska unionen

CAP-plan

Rådgivningstjänsten 2/3

- De rådgivare som godkänts under den nuvarande finansieringsperioden kan fortsätta + val av nya rådgivare
- Avsikten är att hela rådgivningssystemet (val och godkännande av rådgivare samt stödadministration) ska genomföras via ett elektroniskt system.
- Av rådgivarna förutsätts det att de upprätthåller sin yrkesskicklighet och sina kunskaper samt att de uppför sig oklanderligt.
  - Rådgivningen bedrivs oavhängigt och utan intressekonflikter.
  - Som stöd för genomförandet behövs det i den nationella lagstiftningen bestämmelser om uteslutning av rådgivare ur systemet.

landsbygd·fi
Medfinansieras av Europeiska unionen

CAP-plan

Rådgivningstjänsten

3/3

- Jordbrukaren ska ges ett dokument över rådgivningstillfället
  - Vad som har behandlats och rekommenderats under rådgivningstillfället
- Jordbrukaren bekräftar den tid som gått åt till rådgivningen
  - Bekräftelsen och dokumentering av rådgivningstillfället är en förutsättning för utbetalning av stöd.
- Utvecklingsbehov:
  - Trots att rådgivningen ska vara oavhängig och utan intressekonflikter, bör kravet på frihet från intressekonflikter kunna lösas på ett sådant bra sätt att kunnande som behövs inte går förlorat.
  - Yrkesskicklighet krävs: utgångsnivå, fortbildning + koppling till AKIS
  - Holistiskt arbetssätt: bakgrundsarbete, större team

landsbygd·fi
Medfinansieras av Europeiska unionen

Rådgivningsteman

1. Jordbrukets resiliens 1/2

- Affärskompetens: ekonomisk planering och ledning, förändringar i produktionen
- Investeringar för att förbättra arbetsmiljön
- Försörjningsberedskap: diskussion om försörjningsberedskapen och planering av alternativa metoder, rutter och lösningar på problem i beredskapen (analys av lager, beredskapsplaner, energianvändning, personalresurser och säkerställande av kompetensen)

landsbygd·fi
Medfinansieras av Europeiska unionen

Rådgivningsteman

1. Jordbrukets resiliens 2/2

- Riskhantering: riskkartläggning av gården och rekommendationer för att minimera riskerna, arbetssäkerhet, riskhanteringsplan
- Social dimension
  - Välbefinnande: förutsättningar att orka, nätverkande och samarbetsförmåga, projekt med jordbrukargrupper inom samarbetsåtgärden, social omsorg på landsbygden
  - Arbetsvillkor och arbetsgivarens skyldigheter, hälsa och säkerhet i arbetet

landsbygd·fi
Medfinansieras av Europeiska unionen

Rådgivningsteman

2. Öka konkurrenskraften

- Ökad effektivitet i produktionen: ändrade produktionsmetoder, utveckling av primärproduktionens struktur
- Modern jordbruksteknik: maskiner, anordningar, ett digitalt och smart jordbruk
- Förbättring av åkrarnas fastighetsstruktur: utredningar om möjligheterna i fråga om t.ex. ägoregleringar, ägobyten samt arrangemang som gäller ägande och arrendering av mark
- Investeringar för att öka konkurrenskraften och lönsamheten
- Marknadskompetens, utveckling av konsumentorienterade mervärdesprodukter
- Producentgrupper/organisationer (samarbete)

landsbygd·fi
Medfinansieras av Europeiska unionen

Rådgivningsteman
3. Värdekedjan

- Specialisering, t.ex. specialgrödor
- Produktutveckling och utveckling av företagsverksamheten, start av innovativ jordbruksverksamhet
- Utökat samarbete mellan producenter
- Korta distributionkedjor
- Investeringar för att öka förädlingsgraden
- Kvalitetssystem: EU:s system för namnskydd, ekomärkning och nationella kvalitetssystem
- Certifiering av områden för ekologisk insamling

landsbygd·fi
Medfinansieras av Europeiska unionen

Rådgivningsteman

4. Begränsning av och anpassning till klimatförändringar samt hållbar energi

1/3

- Begränsning av klimatförändringarna
  - Bevarande av åkrarnas organiska substans
  - Investeringar i produktion och användning av biogas och återvunna näringsämnen
  - Investeringar för att förbättra miljöns tillstånd
  - Odling av torvmarker på ett sätt som minskar växthusgasutsläppen
  - Upphörande med röjning av ny åker (inkl. ägoreglering)

landsbygd·fi

Medfinansieras av Europeiska unionen

Rådgivningsteman

4. Begränsning av och anpassning till klimatförändringar samt hållbar energi 2/3

- Anpassning till klimatförändringarna
  - Vattenhushållning i förändrade väderförhållanden: översvämningar, torka, ökad näringsavrinning, nya dikningslösningar, dikningssamarbete
  - Nya växtsorter och odlingsväxter
  - Nya utmaningar inom skadedjursbekämpningen: utveckling av resiliensen med nya metoder för att balansera skadedjurspopulationerna, nya sjukdomar och hantering av dem, diversifiering och mångfald som en del av resiliensen i odlingssystemet

landsbygd·fi
Medfinansieras av Europeiska unionen

Rådgivningsteman

4. Begränsning av och anpassning till klimatförändringar samt hållbar energi

3/3

- Energi- och materialeffektivitet
  - Gårdsspecifik energiplan
  - Gårdarnas materialeffektivitet
  - Förnybar energi
  - Investeringar i förbättrad materialeffektivitet och energieffektivitet
  - Investeringar i produktion och användning av förnybar energi (inkl. träenergi, vind- och solenergi, jordvärme)
- Villkorlighet, GAEC: GAEC 1, GAEC 2, GAEC 3 och det nationella GAEC som gäller nyodling på mineraljordar

landsbygd·fi
Medfinansieras av Europeiska unionen

Rådgivningsteman

5. Hållbar utveckling och naturresurser (vatten, mark och luft)

1/4

- Vattenskydd
  - Ramdirektivet för vatten (2000/60/EG, inkl. SMR 1)
  - Nitratdirektivet (91/676/EEG, inkl. SMR 2)
  - Översvämningdirektivet (2007/60/EC)
  - Våtmarksinvesteringar och tillhörande planer
  - Skötselplan för våtmark
  - Ekologisk vattenförvaltning
  - Digitalt näringsämnesverktyg
  - Beräkningar av näringsbalansen
  - Investeringar i vattenhushållning
  - Analysen av den gårdsspecifika belastningen

landsbygd·fi

Medfinansieras av Europeiska unionen

Rådgivningsteman

5. Hållbar utveckling och naturresurser (vatten, mark och luft) 2/4

- Förbättring av markens struktur
  - Åkrarnas kulturtillstånd
  - Odlingsplanering
  - Diversifiering av odlingen
  - Kolinlagrande jordbruk, ökning och bibehållande av organisk substans i marken
  - Återvinning av organiska ämnen, användning av organiska gödselfabrikat, effektivare näringskretslopp, utnyttjande av näringsämnena i gödsel
  - Odlingsmetoder som minskar bearbetningen och ökar växttäcket, t.ex. odling av fånggrödor, gröngödslingsvall, växttäcke vintertid
  - Åkrarnas vattenhushållning

landsbygd·fi
Medfinansieras av Europeiska unionen

Rådgivningsteman

5. Hållbar utveckling och naturresurser (vatten, mark och luft) 3/4

- Luftkvalitet och förbättring av den
  - Direktiv 2008/50/EG om luftkvalitet och renare luft
  - Direktiv (EU) 2016/2284 om minskning av utsläpp av luftföroreningar
  - Minskning av ammoniakutsläppen (odlingsåtgärder, anvisningar om djurutfodring, investeringar i produktionsbyggnader)
  - Åtgärder som främjar cirkulär ekonomi och som omfattas av miljöersättningar

landsbygd·fi
Medfinansieras av Europeiska unionen

Rådgivningsteman

5. Hållbar utveckling och naturresurser (vatten, mark och luft) 4/4

- Hållbar användning av växtskyddsmedel
  - Användning av växtskyddsmedel (artikel 55 i förordning (EU) 1107/2009, inkl. SMR 12)
  - Hållbar användning av bekämpningsmedel (direktiv 2009/128/EG, inkl. SMR 13), minskad användning av bekämpningsmedel (strategin Från jord till bord)
  - Skyddsåtgärder mot växtskadegörare (förordning (EU) 2016/2031)
  - Integrerad bekämpning, biologisk bekämpning och pollinerare
  - Villkorlighet, GAEC: GAEC 4, GAEC 5, GAEC 6, GAEC 7

landsbygd·fi
Medfinansieras av Europeiska unionen

Rådgivningsteman
6. Biologisk mångfald

- Bevarande av livsmiljöer samt vilda djur och växter (direktiv 92/43/EEG, inkl. SMR 4)
- Främjande av fågelbeståndet i jordbruksmiljön (direktiv 2009/147/EG om bevarande av vilda fåglar, inkl. SMR 3)
- Förhindrande av fågelskador och skötsel av fågelåkrar
- Identifiering av objekt och praxis som främjar den biologiska mångfalden
- Mångfaldsväxter (pollinerar-, landskaps-, vilt-, ängs- och fältfågelväxter), naturvårdsåkrar med vall
- Begränsning av främmande arter
- Skötsel av mångfaldsvåtmark
- Skötsel av vårdbiotoper och naturbeten
- Plan för miljöavtal om främjande av landskapet och naturens mångfald
- Ekologisk produktion och husdjursproduktion
- Villkorlighet, GAEC: GAEC 7, GAEC 8

landsbygd·fi
Medfinansieras av Europeiska unionen

Rådgivningsteman

7. Unga jordbrukare och nya företagare

- Rådgivning, handledning och beräkningar i samband med generations- och ägarskiften
- Personer som beviljas stöd till unga jordbrukare
- Bildande av stödgrupper och nätverk, deltagande i projekt som främjar etablering av jordbruk

landsbygd·fi
Medfinansieras av Europeiska unionen

Rådgivningsteman

8. Sysselsättning och tillväxt

- Annan affärsverksamhet på gården
- Bioekonomi

För utveckling av landsbygdsföretag kan innovationsstöd beviljas via NTM-centralerna och Leadergrupperna.

Medfinansieras av Europeiska unionen

Rådgivningsteman

9. Livsmedelstrygghet och djurens välbefinnande

- Djurens välbefinnande och hälsa
  - Motverkande av antibiotikaresistens ("A European One Health Action Plan against Antimicrobial Resistance”)
  - Främjande av djurens välbefinnande och utveckling av gårdens verksamhet
  - Åtgärder som främjar djurens välbefinnande och hälsa och som omfattas av ersättning för djurens välbefinnande
  - Hälsovårdsplaner för djuren
- Biosäkerhet
  - Överförbara djursjukdomar och djurhälsolag (förordning (EU) 2016/429)
- Investeringar i förbättring av djurens välbefinnande
- Villkorlighet (SMR 5, SMR 6, SMR 9–11)

landsbygd·fi
Medfinansieras av Europeiska unionen

Rådgivningsersättningar

- Ersättningen för rådgivning är 75 euro/arbetstimme. Ersättningen betalas per rådgivningstillfälle.
- Dessutom kan förberedelser inför rådgivningen och skäliga resekostnader ersättas. Alla relevanta kostnader som främjar de särskilda målen för kompetensutveckling är stödberättigande (förberedelser på förhand + rapportering, rådgivningstillfälle).
- Ersättningstaket för ett rådgivningsbesök är 1 500 euro. Maximiersättningen per nyttotagare under finansieringsperioden är 10 000 euro.

Medfinansieras av Europeiska unionen

Digitalt näringsämnesverktyg

- Digitalt näringsämnesverktyg, FaST: Livsmedelsverket godkänner odlingsplaneringsprogram som uppfyller särskilt föreskrivna kriterier
  - Applikationerna ska möjliggöra dataöverföring i två riktningar mellan planeringsprogrammet och förvaltningens tjänster. Jordbrukaren beställer en näringsämnesplan av rådgivaren, som utarbetar planen med hjälp av ett godkänt digitalt näringsämnesverktyg.

Medfinansieras av Europeiska unionen

Fortbildning för rådgivare

- Rådgivarna erbjuds fortbildning av bl.a. forskningsinstituten, AgriHubi, landsbygdsnätverket och Livsmedelsverket.
- Ungefär en gång i månaden och vid behov oftare skickar Livsmedelsverket ut ett elektroniskt nyhetsbrev till rådgivarna. I nyhetsbrevet informeras det om aktuella frågor som berör rådgivarna och till exempel om kommande webbseminarier.
  - Tidigare nyhetsbrev finns på Livsmedelsverkets webbplats

Medfinansieras av Europeiska unionen

landsbygd·fi

Euroopan unionin rahoittama